

[시행 2020. 1. 1.] [산업통상자원부령 제336호, 2019. 5. 28., 일부개정]

1 ()
 2 ()
 3 ()
 4 ()
 5 ()
 6 ()
 7 ()
 8 ()
 9 ()
 10 ()
 11 ()
 12 ()
 13 ()
 14 ()
 15 ()
 16 ()
 17 ()
 18 ()
 19 ()
 19 2()
 20 ()
 21 ()
 22 ()
 23 ()
 24 (.)
 25 ()
 26 ()
 27 ()
 28 ()
 29 ()
 30 ()
 31 ()
 32 ()
 33 ()
 34 ()
 35 ()
 36 ()
 37 ()
 38 ()
 39 ()
 40 ()
 41 ()
 42 ()
 43 ()

- 44 ()
45 ()
46 ()
47 (.)
48 ()
49 (.)
50 ()
51 ()
52 ()
53 ()
54 ()



[시행 2020. 1. 1.] [산업통상자원부령 제336호, 2019. 5. 28., 일부개정]

산업통상자원부 (국가기술표준원 계량측정제도과) 043-870-5512

- 1 () 이 규칙은 「계량에 관한 법률」 및 같은 법 시행령에서 위임된 사항과 그 시행에 필요한 사항을 규정함을 목적으로 한다.
- 2 () 「계량에 관한 법률」(이하 "법"이라 한다) 제6조제3항에서 "산업통상자원부령으로 정하는 표시요건을 만족하는 경우"란 다음 각 호의 어느 하나에 해당하는 경우를 말한다.
1. 비법정단위 사용을 일러두기로 표시하는 경우
 2. 법 제5조에 따라 산업통상자원부장관이 고시한 기준에서 사용할 수 있도록 인정한 경우
- 3 () ① 국가기술표준원장 또는 특별자치시장·특별자치도지사·시장·군수 또는 자치구의 구청장(이하 "시장·군수·구청장"이라 한다)은 법 제6조제4항에 따라 비법정단위를 표시한 자에게 법정단위의 표시를 명할 때에는 위반 사유와 법정단위의 표시내용을 서면 또는 전자문서로 알려야 한다. 이 경우 표시명령의 이행에 필요한 기간 등을 고려하여 3개월의 범위에서 이행 기간을 정하여야 한다. <개정 2019. 5. 28.>
- ② 법 제6조제5항에 따라 표시명령을 받은 자는 정해진 기간 내에 해당 명령을 이행하고 그 결과를 국가기술표준원장 또는 시장·군수·구청장에게 보고하여야 한다. <개정 2019. 5. 28.>
- 4 () 법 제7조제1항에 따라 계량증명업의 등록을 한 자(이하 "계량증명업자"라 한다)가 발급하는 계량증명서는 다음 각 호의 사항이 포함되어야 한다.
1. 계량을 요청한 자의 성명 또는 업체명
 2. 계량 일자
 3. 품명(계량대상물건이 차량에 적재된 경우에는 그 차량번호를 포함한다)
 4. 증명사항(실제중량 및 총중량)
 5. 계량증명업자의 업체명, 주소 및 연락처
- 5 () 「계량에 관한 법률 시행령」(이하 "영"이라 한다) 제4조제1항에서 "산업통상자원부령으로 정하는 등록신청서"란 별지 제1호서식에 따른 등록신청서를 말한다.
- 6 () 영 제4조제4항에서 "산업통상자원부령으로 정하는 계량기 제조업·수리업·계량증명업 등록증"이란 별지 제2호서식에 따른 등록증을 말한다.
- 7 () 법 제7조제4항에 따라 변경등록을 하려는 경우에는 등록사항의 변경이 발생한 날부터 30일 이내에 별지 제3호서식의 계량기 제조업·수리업·계량증명업 등록사항 변경신고서(전자문서로 된 신고서를 포함한다. 이하 같다)에 변경내용을 증명하는 서류(전자문서를 포함한다. 이하 같다)를 첨부하여 시장·군수·구청장에게 제출하여야 한다. <개정 2019. 5. 28.>
- 8 () ① 법 제8조제2항에 따라 자체수리자로 지정받으려는 자는 별지 제4호서식의 계량기 자체수리자 지정신청서에 다음 각 호의 서류를 첨부하여 시장·군수·구청장에게 제출하여야 한다. <개정 2019. 5. 28.>
1. 자체시설명세서
 2. 검사설비명세서
- ② 제1항에 따라 신청서를 제출받은 시장·군수·구청장은 「전자정부법」 제36조제1항에 따른 행정정보의 공동이용을 통하여 다음 각 호의 서류를 확인하여야 한다. 다만, 신청인이 확인에 동의하지 아니하거나 확인이 불가능한 경우에는 사본을 제출하도록 하여야 한다. <개정 2019. 5. 28.>

1. 법인 등기사항증명서(법인인 경우만 해당한다)
2. 사업자등록증

9 () ① 시장·군수·구청장은 자체수리자로 지정받으려는 자가 법 제8조제2항에 따른 지정기준을 갖춘 경우 별지 제5호서식의 계량기 자체수리자 지정증을 신청인에게 발급(정보통신망에 의한 발급을 포함한다. 이하 같다)하여야 한다. <개정 2019. 5. 28.>

② 법 제8조제4항에 따라 변경신고를 하려는 경우에는 지정사항의 변경이 발생한 날부터 30일 이내에 별지 제3호서식의 자체수리자 지정사항 변경신고서에 변경내용을 증명하는 서류를 첨부하여 시장·군수·구청장에게 제출하여야 한다. <개정 2019. 5. 28.>

10 () ① 법 제9조제1항에 따라 수입업 신고를 하려는 자는 별지 제6호서식의 계량기 수입업 신고서를 작성하여 시장·군수·구청장에게 신고하여야 한다. <개정 2019. 5. 28.>

② 제1항에 따라 신고서를 제출받은 시장·군수·구청장은 「전자정부법」 제36조제1항에 따른 행정정보의 공동이용을 통하여 다음 각 호의 서류를 확인하여야 한다. 다만, 신청인이 확인에 동의하지 아니하거나 확인이 불가능한 경우에는 사본을 제출하도록 하여야 한다. <개정 2019. 5. 28.>

1. 법인 등기사항증명서(법인인 경우만 해당한다)
2. 사업자등록증

11 () ① 시장·군수·구청장은 제10조제1항에 따라 수입업을 신고한 자에게 별지 제7호서식의 계량기 수입업신고확인증을 발급하여야 한다. <개정 2019. 5. 28.>

② 법 제9조제2항에 따라 변경신고를 하려는 경우에는 신고사항의 변경이 발생한 날부터 30일 이내에 별지 제3호서식의 계량기 수입업 신고사항 변경신고서에 변경내용을 증명하는 서류를 첨부하여 시장·군수·구청장에게 제출하여야 한다. <개정 2019. 5. 28.>

12 () 영 제7조제1항에서 "산업통상자원부령으로 정하는 계량기사업자 대장"이란 별지 제8호서식에 따른 대장을 말한다.

13 () ① 법 제12조제1항에 따른 제조업자등의 폐업·휴업 또는 휴업한 사업을 다시 시작하는 경우에 관한 신고는 별지 제9호서식의 폐업·휴업·휴업재개 신고서에 따른다. <개정 2017. 9. 22.>

② 법 제12조제1항에 따라 폐업신고를 하려는 자가 「부가가치세법」 제8조제7항에 따른 폐업신고를 같이 하려는 경우에는 제1항에 따른 폐업신고서에 「부가가치세법 시행규칙」 별지 제9호서식의 폐업신고서를 함께 제출하거나 「민원처리에 관한 법률 시행령」 제12조제10항에 따른 통합 폐업신고서를 제출하여야 한다. 이 경우 관할 시장·군수·구청장은 함께 제출받은 폐업신고서 또는 통합 폐업신고서를 지체 없이 관할 세무서장에게 송부(정보통신망을 이용한 송부를 포함한다. 이하 이 조에서 같다)하여야 한다. <신설 2017. 9. 22., 2019. 5. 28.>

③ 관할 세무서장이 「부가가치세법 시행령」 제13조제5항에 따라 제1항에 따른 폐업신고서를 받아 이를 관할 시장·군수·구청장에게 송부한 경우에는 제1항에 따른 폐업신고서가 제출된 것으로 본다. <신설 2017. 9. 22.>

14 () 법 제14조제1항에 따라 계량기의 형식승인을 받으려는 자는 별지 제10호서식의 형식승인신청서에 다음 각 호의 서류 및 시험용 계량기를 법 제16조제1항에 따른 형식승인기관(이하 "형식승인기관"이라 한다)의 장에게 제출하여야 한다.

1. 계량기의 사용설명서
2. 계량기의 분해조립도
3. 각 부분의 회로도 및 부품목록
4. 계량기의 봉인방법 및 관련 도면
5. 법 제14조제2항에 따른 형식승인의 기준(이하 "형식승인기준"이라 한다)에 따라 형식승인 신청 시 제출하도록 정한 서류

- 15 ()** ① 형식승인기관의 장은 형식승인을 신청한 계량기가 형식승인기준에 적합한 경우 별지 제11호서식의 형식승인서를 신청인에게 발급하여야 한다.
- ② 형식승인기관의 장은 형식승인기준에 부적합한 계량기에 대해서는 시험성적서 및 부적합 사유를 신청인에게 통보하여야 한다.
- ③ 제1항에 따라 형식승인서를 발급받은 자는 형식승인서의 기재사항이 변경된 경우 그 변경사유가 발생한 날부터 30일 이내에 별지 제12호서식의 형식승인서 기재사항 변경신청서에 변경내용을 증명할 수 있는 서류를 첨부하여 형식승인기관의 장에게 제출하여야 한다.
- 16 ()** ① 계량기를 제조하거나 수입하는 자, 형식승인기관의 장 및 계량기에 관하여 이해관계가 있는 자는 국가기술표준원장에게 형식승인기준의 제정이나 개정을 신청할 수 있다.
- ② 제1항에 따라 신청을 받은 국가기술표준원장은 신청을 받은 날부터 15일 이내에 형식승인기준의 제정이나 개정 추진 여부를 신청인에게 통지하여야 한다.
- ③ 국가기술표준원장은 영 제12조에 따른 기술전문위원회의 심의를 거쳐 형식승인기준을 정한다. 이 경우 국가기술표준원장은 기술전문위원회가 심의한 내용을 신청인과 형식승인기관의 장에게 통보하여야 한다.
- 17 ()** 법 제15조에 따라 형식승인기준의 전부 또는 일부를 면제받으려는 자는 제14조 각 호의 서류 및 다음 각 호의 서류를 형식승인기관의 장에게 제출하여야 한다.
1. 법 제15조제1항제1호에 따른 형식승인서 및 시험성적서
 2. 법 제15조제1항제2호에 따른 제품인증서 및 시험성적서
- 18 ()** ① 법 제16조제1항에 따라 형식승인기관으로 지정을 받으려는 자는 별지 제13호서식의 형식승인기관 지정신청서에 다음 각 호의 서류를 첨부하여 국가기술표준원장에게 제출하여야 한다.
1. 법인의 정관 또는 단체의 규약
 2. 형식승인을 위한 조직·인력현황 및 시험설비 등을 기재한 사업계획서
- ② 제1항에 따라 신청서를 제출받은 국가기술표준원장은 「전자정부법」 제36조제1항에 따른 행정정보의 공동이용을 통하여 다음 각 호의 서류를 확인하여야 한다. 다만, 신청인이 확인에 동의하지 아니하거나 확인이 불가능한 경우에는 사본을 제출하도록 하여야 한다.
1. 법인 등기사항증명서(법인인 경우만 해당한다)
 2. 사업자등록증
- ③ 제1항 및 제2항에서 규정한 사항 외에 형식승인기관 지정 및 사후관리 등에 필요한 사항은 국가기술표준원장이 정하여 고시한다.
- 19 ()** ① 국가기술표준원장은 제18조제1항에 따라 형식승인기관의 지정을 신청한 자를 형식승인기관으로 지정한 경우에는 별지 제14호서식의 형식승인기관 지정증을 발급하여야 한다.
- ② 국가기술표준원장은 제1항에 따라 형식승인기관을 지정한 때에는 다음 각 호의 사항을 공고하여야 한다.
1. 형식승인기관의 명칭 및 주소
 2. 지정일자 및 지정번호
 3. 형식승인업무 수행범위
- ③ 형식승인기관의 장은 제2항제1호 또는 제3호의 사항이 변경된 경우에는 변경이 발생한 날부터 30일 이내에 별지 제15호서식의 형식승인기관 지정사항 변경신고서에 변경내용을 증명할 수 있는 서류를 첨부하여 국가기술표준원장에게 제출하여야 한다.
- 19 2()** 국가기술표준원장은 법 제18조제1항에 따라 형식승인기관의 지정을 취소하거나 업무정지를 명하는 경우에는 지체 없이 그 사실을 인터넷 홈페이지에 공고하여야 한다.

[본조신설 2017. 9. 22.]

20 () 법 제20조에 따른 형식승인번호의 표시 및 제거방법은 별표 1과 같다.

21 () ① 형식승인을 받은 자가 법 제21조제1항에 따라 계량기의 계량성능에 영향을 미치는 구조변경 등을 하려는 경우에는 별지 제16호서식의 형식승인 변경신청서에 다음 각 호의 서류 및 시험용 계량기를 형식승인기관의 장에게 제출하여야 한다.

1. 각 부분의 회로도 및 부품목록
2. 계량기의 봉인방법 및 관련 도면
3. 그 밖에 형식승인기준에 따라 제출하여야 하는 서류

② 형식승인기관의 장은 제1항에 따라 형식승인 변경을 신청한 계량기가 형식승인기준에 적합한 경우 형식승인번호를 변경하고 별지 제11호서식의 형식승인서를 신청인에게 발급하여야 한다.

③ 제1항 및 제2항에서 규정한 사항 외에 계량기 형식승인의 변경방법 및 절차 등에 필요한 사항은 국가기술표준원장이 정하여 고시한다.

22 () ① 제조업자·수리업자 또는 수입업자는 법 제22조제1항에 따른 결함이 있는 경우에는 그 사실을 안 날부터 30일 이내에 다음 각 호의 사항이 포함된 시정조치계획을 수립하여 계량기 소유자에게 우편, 팩스 등의 방법으로 알려야 한다. 다만, 계량기 소유자의 소재를 파악할 수 없는 경우에는 전국에 배포되는 1개 이상의 일간신문에 이를 공고하여야 한다.

1. 대상 계량기
2. 제품결함의 내용
3. 시정조치의 방법
4. 제품결함을 시정하지 아니한 경우 계량성능에 미치는 영향과 주의 사항
5. 제품결함의 시정조치 기간, 시정 장소 및 제조업자·수리업자 또는 수입업자의 연락처
6. 제품결함의 시정조치 비용에 관한 내용
7. 제조업자·수리업자 또는 수입업자의 귀책사유로 인하여 제품결함의 시정조치를 이행하지 못하는 경우의 보상계획 및 내용

8. 그 밖에 제품결함의 시정을 위하여 국가기술표준원장이 필요하다고 인정하는 사항

② 제품결함을 시정받으려는 계량기 소유자는 제1항제5호에 따른 시정조치 기간에 제조업자·수리업자 또는 수입업자에게 제품결함의 시정을 요구하여야 하며, 시정을 요구받은 제조업자·수리업자 또는 수입업자는 지체 없이 제품결함에 대한 시정조치를 하여야 한다.

③ 국가기술표준원장은 법 제22조제2항에 따라 제조업자·수리업자 또는 수입업자가 제1항 및 제2항에 따른 통지, 공고 또는 시정조치를 하지 아니하는 경우에는 이에 대한 시정을 명하여야 한다.

④ 제1항 및 제2항에 따른 통지, 공고 및 시정조치 절차 등의 세부 내용은 국가기술표준원장이 정하여 고시한다.

23 () ① 법 제22조제4항에 따라 제조업자·수리업자 또는 수입업자가 제품결함이 있는 계량기에 대하여 시정조치를 하려는 경우에는 다음 각 호의 사항이 포함된 시정조치계획을 제22조제1항에 따른 통지 또는 공고 5일 전까지 국가기술표준원장에게 보고하여야 한다.

1. 계량기의 명칭 및 형식승인번호
2. 기물번호 및 제조일자
3. 제품결함의 원인
4. 제품결함이 있는 계량기의 제조 및 판매대수
5. 제22조제1항에 따른 시정조치계획의 내용
6. 신문공고 예정문(신문공고를 하는 경우에만 해당한다)

② 제조업자 등은 시정조치 기간이 종료한 때에는 종료 후 20일 이내에 그 사실을 국가기술표준원장에게 보고하여야 한다.

24 () ① 법 제23조제1항 및 제24조제1항에 따라 계량기의 검정 또는 재검정을 받으려는 자는 별지 제17호서식의 계량기 검정·재검정신청서와 그 계량기를 검정기관의 장에게 제출하여야 한다.

② 법 제25조제1항에 따라 수리한 계량기의 재검정을 받으려는 자는 별지 제17호서식의 수리한 계량기 재검정신청서와 그 계량기 및 수리내용을 증명할 수 있는 서류를 첨부하여 검정기관의 장 또는 법 제25조제1항제2호에 따른 지방자치단체의 장(이하 "검정기관등의 장"이라 한다)에게 제출하여야 한다. <개정 2019. 5. 28.>

③ 검정기관등의 장은 제1항 또는 제2항에 따라 검정 또는 재검정을 신청한 계량기가 다음 각 호의 어느 하나에 해당하는 경우에는 계량기가 소재하고 있는 장소에서 검정 또는 재검정을 할 수 있다. <개정 2019. 5. 28.>

1. 토지·건물 그 밖의 공작물에 부착되어 있는 경우
2. 계량기를 이동하는 경우 파손되거나 정확도가 저하될 우려가 있는 경우
3. 다수의 계량기가 동일하거나 인접한 장소에 있어 계량기의 소재지에서 검정 또는 재검정을 하는 것이 효율적인 경우

25 () ① 법 제26조제1항 및 제3항에 따라 검정기관 또는 자체검정사업자로 지정받으려는 자는 별지 제18호서식의 검정기관·자체검정사업자 지정신청서에 다음 각 호의 서류를 첨부하여 국가기술표준원장에게 제출하여야 한다.

1. 검정요원 및 검정설비 현황을 기재한 서류
2. 법인의 정관 또는 단체의 규약(자체검정사업자인 경우에는 제외한다)
3. 최근 2년간의 검정기관에서 발행한 검정결과를 기재한 서류(자체검정사업자인 경우에만 해당한다)

② 제1항에 따라 신청서를 제출받은 국가기술표준원장은 「전자정부법」 제36조제1항에 따른 행정정보의 공동이용을 통하여 다음 각 호의 서류를 확인하여야 한다. 다만, 신청인이 확인에 동의하지 아니하거나 확인이 불가능한 경우에는 사본을 제출하도록 하여야 한다.

1. 법인 등기사항증명서(법인인 경우만 해당한다)
2. 사업자등록증

③ 제1항 및 제2항에서 규정한 사항 외에 검정기관 지정 및 사후관리 등에 필요한 사항은 국가기술표준원장이 정하여 고시한다.

26 () ① 국가기술표준원장은 제25조제1항에 따라 검정기관 또는 자체검정사업자의 지정을 신청한 자를 검정기관 또는 자체검정사업자로 지정한 경우에는 별지 제19호서식의 검정기관·자체검정사업자 지정증을 발급하여야 한다.

② 국가기술표준원장은 제1항에 따라 검정기관 또는 자체검정사업자를 지정한 때에는 다음 각 호의 사항을 공고하여야 한다.

1. 검정기관 또는 자체검정사업자의 명칭 및 주소
2. 검정기관 또는 자체검정사업자의 지정일자 및 지정번호
3. 검정업무 수행범위

③ 검정기관의 장 또는 자체검정사업자의 장은 제2항제1호 또는 제3호의 사항이 변경된 경우에는 변경이 발생한 날부터 30일 이내에 별지 제15호서식의 검정기관·자체검정사업자 지정사항 변경신고서에 변경내용을 증명할 수 있는 서류를 첨부하여 국가기술표준원장에게 제출하여야 한다.

27 () 법 제29조제1항에 따라 계량기의 검정증인의 표시 및 봉인을 하여야 하는 계량기는 별표 2와 같다.

28 () ① 법 제30조제1항에 따라 시장·군수·구청장이 정기검사를 실시하려는 때에는 정기검사를 실시하기 1개월 전에 검사 일시·구역 및 장소를 정하여 시·군·구(자치구를 말한다)의 게시관 또는 일간신문 등에 공고하여야 한다. <개정 2019. 5. 28.>

② 시장·군수·구청장(특별자치시장 및 특별자치도지사는 제외한다)은 제1항에 따라 정기검사의 공고를 한 때에는 정기검사를 시작하는 날 3일 전까지 관할구역 안의 정기검사 대상 계량기의 현황을 조사하여 별지 제20호서식의 정기검사 계량기 수량조사 보고서를 특별시장·광역시장 또는 도지사에게 제출하여야 한다. <개정 2019. 5. 28.>

③ 시장·군수·구청장은 제24조제3항 각 호의 어느 하나에 해당하는 경우에는 그 계량기가 있는 장소에서 제1항에 따른 정기검사를 실시할 수 있다. 이 경우 계량기가 있는 장소에서 정기검사를 받으려는 자는 별지 제21호서식의 소재장소 정기검

사신청서를 시장·군수·구청장에게 제출하여야 한다. <개정 2019. 5. 28.>

29 () 법 제30조제4항에서 "산업통상자원부령으로 정하는 계량기"란 다음 각 호의 계량기를 말한다. <개정 2019. 5. 28.>

1. 검정기관등의 장 또는 자체검정사업자에 의하여 정기검사일의 해당 연도 또는 전년도에 법 제23조제1항, 법 제24조제1항 또는 법 제25조제1항에 따른 검정 또는 재검정을 받은 계량기
2. 판매 등을 위하여 보관, 진열 중인 계량기. 이 경우의 검사 기산일은 계량기의 소유주가 구입한 시점으로 한다.
3. 「국가표준기본법 시행령」 제12조제2항에 따라 국가교정기관으로부터 교정을 받은 계량기. 다만, 정기검사일의 해당 연도 또는 전년도에 교정을 받은 것으로서 영 제32조에 따른 사용오차 이내에 있는 것이어야 한다.

30 () ① 법 제32조제1항에 따라 자체정기검사사업자로 지정받으려는 자는 별지 제22호서식의 자체정기검사사업자 지정신청서에 다음 각 호의 서류를 첨부하여 시장·군수·구청장에게 제출하여야 한다. <개정 2019. 5. 28.>

1. 검사요원 및 검사설비 현황을 기재한 서류
2. 검사업무규정
- ② 제1항에 따라 신청서를 제출받은 시장·군수·구청장은 「전자정부법」 제36조제1항에 따른 행정정보의 공동이용을 통하여 다음 각 호의 서류를 확인하여야 한다. 다만, 신청인이 확인에 동의하지 아니하거나 확인이 불가능한 경우에는 사본을 제출하도록 하여야 한다. <개정 2019. 5. 28.>
 1. 법인 등기사항증명서(법인인 경우만 해당한다)
 2. 사업자등록증
- ③ 제1항 및 제2항에서 규정한 사항 외에 자체정기검사사업자 지정 및 사후관리 등에 필요한 사항은 국가기술표준원장이 정하여 고시한다.

31 () ① 시장·군수·구청장은 제30조제1항에 따라 자체정기검사사업자의 지정을 신청한 자를 자체정기검사사업자로 지정한 경우에는 별지 제23호서식의 자체정기검사사업자 지정증을 발급하여야 한다. <개정 2019. 5. 28.>

- ② 자체정기검사사업자의 장은 제1항에 따른 지정증의 기재사항이 변경된 경우에는 그 변경 사유가 발생한 날부터 30일 이내에 별지 제15호서식의 자체정기검사사업자 지정사항 변경신고서에 변경내용을 증명할 수 있는 서류를 첨부하여 시장·군수·구청장에게 제출하여야 한다. <개정 2019. 5. 28.>

32 () 법 제34조에 따른 검사증인의 표시 및 제거방법은 별표 3과 같다.

33 () ① 법 제38조에서 "산업통상자원부령으로 정하는 사항"이란 다음 각 호의 사항을 말한다.

1. 최대허용오차
2. 기호·상표 또는 업체명(수입하는 계량기의 경우에는 제조한 자의 상표 및 업체명을 포함한다)
3. 제조·수입 또는 수리한 일자
4. 품질보증기간
5. 사용상의 주의사항
6. 소비자의 상담을 위한 연락처
- ② 제1항에도 불구하고 계량기에 직접 표시가 불가능한 것에는 그 포장에 최대허용오차 등을 표시할 수 있으며, 세부 내용은 계량기의 형식승인기준으로 정한다.

34 () ① 국가기술표준원장 또는 시장·군수·구청장은 법 제42조제1항에 따라 정량표시 명령 또는 표시의 정정을 요구할 때에는 위반사유와 정량표시 명령 또는 표시의 정정 내용을 서면 또는 전자문서로 알려야 한다. 이 경우 이행에 필요한 기간 등을 고려하여 3개월의 범위에서 그 기간을 정하여야 한다. <개정 2019. 5. 28.>

- ② 제1항에 따라 정량표시 명령 또는 표시의 정정을 요구받은 자는 정해진 기간 내에 시정조치를 완료하고 법 제42조제2항에 따라 개선 결과를 국가기술표준원장 또는 시장·군수·구청장에게 보고하여야 한다. <개정 2019. 5. 28.>

35 () ① 법 제43조제1항에서 "산업통상자원부령으로 정하는 기준"은 다음 각 호의 기준을 말한다.

1. 자체정량관리시스템의 운영에 관한 기준
2. 정량관리를 위한 조직 및 경영시스템에 관한 기준
3. 정량관리를 위한 문서 및 기록의 관리에 관한 기준
4. 자체검사 공정, 검사방법 및 검사설비에 관한 기준
5. 포장공정의 관리에 관한 기준
6. 부적합 공정에 대한 조치 및 예방조치에 관한 기준

② 제1항에 따른 정량표시상품의 자기적합성선언 기준(이하 "자기적합성선언기준"이라 한다)에 관한 세부 내용은 국가기술표준원장이 정하여 고시한다.

36 () 법 제43조제1항에 따라 정량표시상품이 자기적합성선언기준에 적합한지의 여부를 확인받으려는 자는 별지 제24호서식의 정량표시상품 자기적합성선언신청서에 다음 각 호의 서류 및 시험용 정량표시상품을 법 제44조제1항에 따른 적합성확인기관(이하 "적합성확인기관"이라 한다)에 제출하여야 한다.

1. 정량관리를 위한 조직의 구성도 및 인력현황
2. 자체정량관리시스템 지침서
3. 검사설비현황
4. 자체검사성적서 또는 국가기술표준원장이 지정하는 정량검사기관의 검사성적서
5. 최근 3개월의 포장공정관리 및 최근 3개월의 정량측정실시기록

37 () ① 적합성확인기관의 장은 제36조에 따라 신청된 정량표시상품이 자기적합성선언기준에 적합한 것으로 확인된 경우에는 별지 제25호서식의 자기적합성선언확인서를 신청인에게 발급하여야 한다.

② 적합성확인기관의 장은 자기적합성선언 요건에 부적합한 상품에 대하여는 부적합 사유를 신청인에게 통보하여야 한다.

③ 제1항에 따라 자기적합성선언확인서를 발급 받은 자는 자기적합성선언확인서의 기재사항이 변경된 경우에는 그 변경사유가 발생한 날부터 30일 이내에 별지 제26호서식의 자기적합성선언확인서 기재사항 변경신청서에 변경내용을 증명할 수 있는 서류를 첨부하여 적합성확인기관의 장에게 제출하여야 한다.

38 () ① 법 제44조제1항에 따라 적합성확인기관으로 지정받으려는 자는 별지 제27호서식의 적합성확인기관 지정신청서에 다음 각 호의 서류를 첨부하여 국가기술표준원장에게 제출하여야 한다.

1. 적합성확인요원 및 설비 현황을 기재한 서류
2. 적합성확인 수수료 및 비용에 관한 규정

② 제1항에 따라 신청서를 제출받은 국가기술표준원장은 「전자정부법」 제36조제1항에 따른 행정정보의 공동이용을 통하여 다음 각 호의 서류를 확인하여야 한다. 다만, 신청인이 확인에 동의하지 아니하거나 확인이 불가능한 경우에는 사본을 제출하도록 하여야 한다.

1. 법인 등기사항증명서(법인인 경우만 해당한다)
2. 사업자등록증

③ 제1항 및 제2항에서 규정한 사항 외에 적합성확인기관 지정 및 사후관리 등에 필요한 사항은 국가기술표준원장이 정하여 고시한다.

39 () ① 국가기술표준원장은 제38조제1항에 따라 적합성확인기관의 지정을 신청한 자를 적합성확인기관으로 지정한 경우에는 별지 제28호서식의 적합성확인기관 지정증을 발급하여야 한다.

② 국가기술표준원장은 제1항에 따라 적합성확인기관을 지정한 때에는 다음 각 호의 사항을 공고하여야 한다.

1. 적합성확인기관의 명칭 및 주소
2. 지정일자 및 지정번호
3. 적합성확인업무 수행범위

③ 적합성확인기관의 장은 제2항제1호 또는 제3호의 사항이 변경된 경우에는 변경이 발생한 날부터 30일 이내에 별지 제15호서식의 적합성확인기관 지정사항 변경신고서에 변경내용을 증명할 수 있는 서류를 국가기술표준원장에게 제출하여야 한다.

40 () 법 제47조에 따른 자기적합성선언 표시방법은 별표 4와 같다.

41 () ① 적합성확인기관의 장은 법 제48조제1항에 따라 자기적합성선언표시의 제거를 명할 때에는 위반사유와 시정내용을 서면 또는 전자문서로 알려야 한다. 이 경우 이행에 필요한 기간 등을 고려하여 3개월의 범위에서 그 기간을 정하여야 한다.

② 법 제48조제2항에 따른 자기적합성선언표시의 제거명령을 받은 자는 다음 각 호의 사항이 포함된 시정조치계획을 법 제48조제1항에 따른 제거명령을 받은 날부터 10일 이내에 적합성확인기관의 장에게 보고하여야 한다.

1. 명령 이행 책임자
2. 자기적합성선언표시 제거 대상 상품 및 판매 수량
3. 최초 이행일 및 완료 예정일

③ 자기적합성선언표시의 제거명령을 받은 자는 시정조치 기간이 종료한 때에는 종료 후 30일 이내에 그 사실을 적합성확인기관의 장에게 보고하여야 한다.

42 () 법 제50조제1항에 따라 조사 업무를 실시한 계량검사공무원은 다음 각 호의 사항이 포함된 보고서를 국가기술표준원장 및 시장·군수·구청장에게 제출하여야 한다. <개정 2019. 5. 28.>

1. 계량기의 훼손·조작 여부 확인 등 위반사항에 대한 검사 결과
2. 유통 중인 계량기 또는 정량표시상품 등에 대한 시판품의 조사 결과

43 () 법 제50조제4항에 따른 계량검사공무원의 증표는 별지 제29호서식과 같다.

44 () ① 법 제52조제1항에서 "산업통상자원부령으로 정하는 사용중지 표시증"은 별지 제30호서식의 사용중지 표시증을 말한다.

② 시장·군수·구청장은 법 제52조제1항에 따라 검정증인 또는 검사증인의 표시를 제거하는 경우에는 검정증인 또는 검사증인이 식별되지 아니하도록 조치하여야 한다. <개정 2019. 5. 28.>

45 () 법 제54조제3항에서 "산업통상자원부령으로 정하는 증표"란 별지 제31호서식에 따른 증표를 말한다.

46 () ① 국가기술표준원장 및 시장·군수·구청장은 소비자감시원의 활동지원을 위하여 예산의 범위에서 국가기술표준원장 및 시장·군수·구청장이 정하는 바에 따라 수당 등을 지급할 수 있다. <개정 2019. 5. 28.>

② 소비자감시원의 활동에 필요한 사항은 국가기술표준원장이 정하여 고시한다.

47 () ① 국가기술표준원장 또는 시장·군수·구청장은 법 제55조제1항 및 제2항에 따라 과징금을 부과할 때에는 그 위반행위의 종류와 과징금의 금액을 명시하여 이를 납부할 것을 서면으로 통지하여야 한다. <개정 2019. 5. 28.>

② 제1항에 따라 통지를 받은 자는 20일 이내에 과징금을 국가기술표준원장 또는 시장·군수·구청장이 정하는 수납기관에 납부하여야 한다. 다만, 천재지변이나 그 밖의 부득이한 사유로 납부기한까지 과징금을 낼 수 없을 때에는 그 사유가 없어진 날부터 7일 이내에 납부하여야 한다. <개정 2019. 5. 28.>

③ 제2항에 따라 과징금을 받은 수납기관은 그 납부자에게 영수증을 발급하고, 지체 없이 그 사실을 국가기술표준원장 또는 시장·군수·구청장에게 통보하여야 한다. <개정 2019. 5. 28.>

④ 과징금은 분할하여 납부할 수 없다.

48 () ① 법 제56조제1항에 따른 포상금의 지급 기준은 다음 각 호의 구분에 따른 기준으로 한다. 이 경우 1인당 연간 지급되는 건수는 3건을 넘을 수 없다.

1. 제3조제2항에 따라 법정단위 표시명령에 따른 시정결과의 보고: 2015년 1월 1일
2. 제13조에 따른 제조업 등의 휴업·폐업 또는 휴업한 사업의 재개에 관한 신고방법: 2015년 1월 1일
3. 제22조에 따른 제품결함의 시정방법: 2015년 1월 1일
4. 제23조에 따른 제품결함 시정조치계획의 보고: 2015년 1월 1일
5. 제34조에 따른 정량표시 위반의 시정절차: 2015년 1월 1일
6. 제41조에 따라 자기적합성선언표시의 제거 명령에 따른 시정조치 계획 및 결과의 보고: 2015년 1월 1일
7. 제47조에 따른 과징금의 부과·징수 절차: 2015년 1월 1일

〈제347호, 2019. 9. 27.〉

이 규칙은 공포한 날부터 시행한다.

■ 계량에 관한 법률 시행규칙 [별표 1] <개정 2019. 5. 28.> [시행일 : 2020. 1. 1.] 전기자동차 충전기에 관한 사항

형식승인번호의 표시 및 제거방법(제20조 관련)

1. 형식승인번호의 표시방법

형식승인기관의 명칭	계량기의 종류별 기호	연도	승인년도 일련번호	-	승인변경 횟수
		00	001	-	01

비고: 형식승인기관의 명칭에는 그 약호를 사용할 수 있다.

계량기에 형식승인번호를 표시하는 경우 승인 변경횟수를 생략할 수 있다.

2. 계량기 종류별 기호

기호	계량기 종류	기호	계량기 종류
A	수동저울	B	지시저울
C	전자식저울	D	분동
E		F	
G	전력량계	H	가스미터
I	수도미터	J	온수미터
K	주유기	L	LPG미터
M	오일미터	N	눈새김탱크
O		P	
Q	적산열량계	R	
S		T	요소수미터
U	전기자동차 충전기		

3. 형식승인표시의 제거방법

형식승인번호를 삭제하거나 소인(消印)하는 등 형식승인번호가 식별되지 않도록 조치

■ 계량에 관한 법률 시행규칙 [별표 2] <개정 2019. 5. 28.>

검정증인의 표시 및 봉인 대상 계량기(제27조 관련)

1. 검정증인의 형상, 종류 및 규격

형 상	종 류	규 격
	타인(打印), 압인(壓印), 화인(火印)	가로 크기가 2 mm인 것 가로 크기가 3 mm인 것 가로 크기가 5 mm인 것 가로 크기가 7 mm인 것 가로 크기가 10 mm인 것

비고: 자체검정사업자에 의한 검정증인의 형상도 위와 같다. 이 경우 계량기의 보기 쉬운 곳에 지워지지 않는 방법으로 "자체검정"을 표시해야 한다.

2. 검정증인에는 다음과 같이 검정유효기간의 연·월을 표시한다.

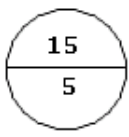
형 상	종 류	규 격
	타인(打印), 압인(壓印), 화인(火印)	지름이 5 mm인 원형 지름이 7 mm인 원형 지름이 10 mm인 원형 지름이 13 mm인 원형

3. 검정증인의 표시위치

- 가. 저울·저울대의 경우에는 그 끝부분, 눈금판이 있는 경우에는 눈금판[눈대 또는 눈금판이 없는 저울의 경우에는 최대용량이 표기되어 있는 부분 또는 명판(名板)]
- 나. 분동의 경우에는 윗면, 옆면 또는 바닥 부분
- 다. 가스미터, 수도미터, 온수미터, 오일미터 및 전력량계의 경우에는 외부함의 눈에 띄기 쉬운 곳 또는 전면 판
- 라. 주유기, 요소수미터 및 LPG미터의 경우에는 부피조정장치
- 마. 눈새김탱크의 경우에는 통의 전량 표기가 있는 부분
- 바. 적산열량계의 경우에는 유량부, 연산부 및 지시부
- 사. 전기자동차 충전기의 경우에는 외부함의 눈에 띄기 쉬운 곳 또는 전력량 연산부

4. 봉인을 하여야 하는 계량기

- 가. 접시지시 및 판지시 저울
- 나. 전기식지시 저울(요금이 표시되는 저울과 계량증명업소용 저울에 한정한다)
- 다. 가스미터
- 라. 수도미터
- 마. 온수미터
- 바. 오일미터

- 사. 주유기
- 아. 요소수미터
- 자. LPG미터
- 차. 적산열량계
- 카. 전력량계
- 타. 전기자동차 충전기

■ 계량에 관한 법률 시행규칙 [별표 3]

검사증인의 표시 및 제거방법(제32조 관련)

1. 검사증인의 표시방법은 다음과 같다.

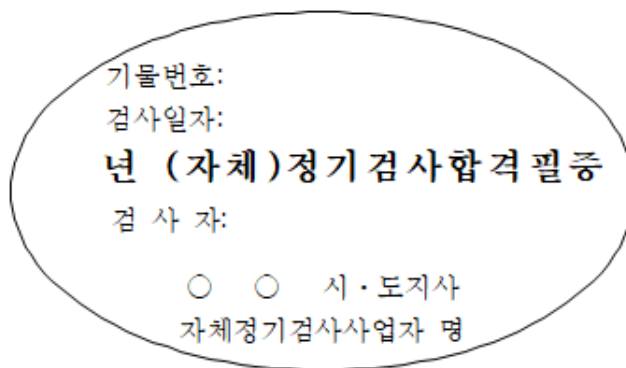

2. 검사증인의 표시는 계량기의 사용자가 보기 쉬운 곳에 해야 한다.
 3. 검사증인은 다음과 같이 미세한 구멍을 뚫어 떼어낼 때 파기되도록 제작되어야 한다.

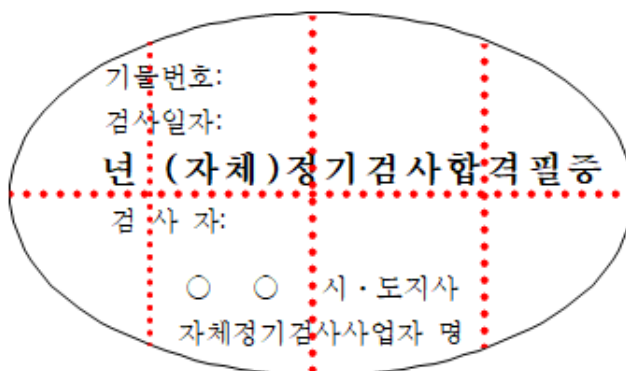

4. 검사증인의 제거방법
 검사증인을 삭제하는 등 검사증인이 식별되지 않도록 조치

■ 제량에 관한 법률 시행규칙 [별표 4]

자기적합성선언 표시방법(제40조 관련)

1. 자기적합성선언 표시



2. 자기적합성선언 표시는 정량표시의 앞쪽 또는 뒤쪽에 위치해야 하며 높이를 최소 3 mm 이상으로 한다.

3. 자기적합성선언 표시의 작도법은 다음과 같다.

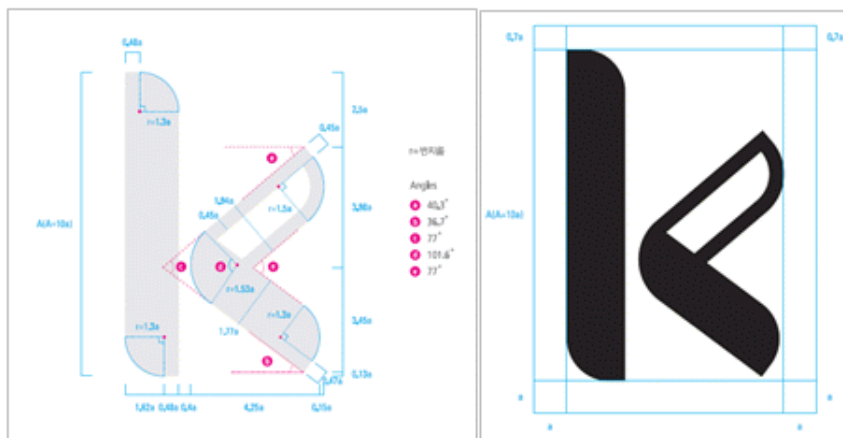

비고: 자기적합성선언 표시의 하단에 "정량확인" 문자를 함께 표시할 수 있다.

■ 계량에 관한 법률 시행규칙 [별지 제1호서식] <개정 2019. 5. 28.>

[] 계량기 제조업
[] 계량기 수리업 **등록신청서**
[] 계량증명업

* 바탕색이 어두운 난은 신청인이 적지 않으며, []에는 해당되는 곳에 √ 표를 합니다.

접수번호	접수일	처리기간	15일
신청인	업체명	성명(대표자)	사업자등록번호
	사업장 주소	사업장 전화번호	사업장 팩스번호
	공장 주소	공장 전화번호	공장 팩스번호
신청 대상	계량기 종류 및 (제조·수리·증명)범위		

「계량에 관한 법률」 제7조제1항 및 같은 법 시행령 제4조제1항에 따라 ([] 계량기 제조업, [] 계량기 수리업, [] 계량증명업)의 등록을 위와 같이 신청합니다.

년 월 일

신청인

(서명 또는 인)

특별자치시장·특별자치도지사·시장·군수
·구청장 귀하

신청인 제출서류	1. 자체시설명세서 1부(계량증명업의 경우는 제외합니다) 2. 검사설비명세서 1부(계량증명업의 경우는 제외합니다) 3. 계량기명세서 1부(계량증명업인 경우만 해당합니다)	수수료 「계량에 관한 법률 시행규칙」 제52조에 따라 국가기술표준원 장이 고시한 금액
시장·군수· 구청장 확인 사항	1. 법인 등기사항증명서(법인인 경우에만 해당합니다) 2. 사업자등록증	

행정정보 공동이용 동의서

본인은 이 건 업무처리와 관련하여 시장·군수·구청장이 「전자정부법」 제36조제1항에 따른 행정정보의 공동이용을 통하여 위의 시장·군수·구청장 확인 사항 중 사업자등록증을 확인하는 것에 동의합니다.

*동의하지 않는 경우에는 신청인이 직접 사업자등록증 사본을 제출해야 합니다.

신청인 생년월일:

신청인

(서명 또는 인)

처 리 절 차

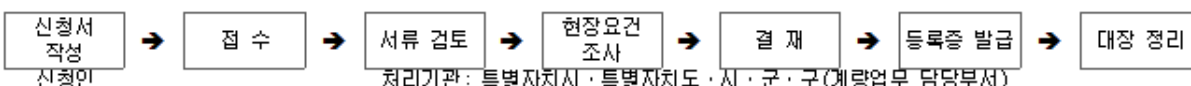

210 mm × 297 mm(백상지 80 g/㎡)

■ 계량에 관한 법률 시행규칙 [별지 제2호서식] <개정 2019. 5. 28.>

제 호

[] 계량기 제조업
 [] 계량기 수리업
 [] 계량증명업

등록증

업 체 명:

성 명(대표자): 사업자등록번호:

사업장 주소:

공장 주소:

계량기 종류 및 (제조·수리·증명)범위:

최초 등록 일자:

위와 같이 「계량에 관한 법률」 제7조제1항 및 같은 법 시행령 제4조 제4항에 따라 ([] 계량기 제조업, [] 계량기 수리업, [] 계량증명업) 등록을 하였음을 증명합니다.

년 월 일

특별자치시장·특별자치도지사·시장·군수
·구청장

직인

210 mm × 297 mm(백상지 120 g/㎡)

■ 계량에 관한 법률 시행규칙 [별지 제3호서식] <개정 2019. 5. 28.>

[] 계량기 제조업
[] 계량기 수리업
[] 계량증명업
[] 자체수리자
[] 계량기 수입업

등록(지정·신고)사항 변경신고서

※ 바탕색이 어두운 칸은 신청인이 적지 않으며, []에는 해당되는 곳에 √ 표를 합니다.

접수번호	접수일	처리기간	7일
신청인	업체명	성명(대표자)	사업자등록번호
	사업장 주소	사업장 전화번호	사업장 팩스번호
	공장 주소	공장 전화번호	공장 팩스번호
변경사항 및 사유	변경된 사항	등록사항 변경일	년 월 일
	변경사유		

「계량에 관한 법률」 제7조제4항·제8조제4항·제9조제2항 및 같은 법 시행규칙 제7조·제9조제2항·제11조제2항에 따라 ([] 계량기 제조업, [] 계량기 수리업, [] 계량증명업, [] 자체수리자, [] 수입업)의 등록(지정·신고)사항 중 변경된 사항을 위와 같이 신고합니다.

년 월 일

신고인

(서명 또는 인)

특별자치시장·특별자치도지사·시장·군수
·구청장 귀하

첨부서류	변경내용을 증명하는 서류 1부	수수료 없음
------	------------------	-----------

처리절차

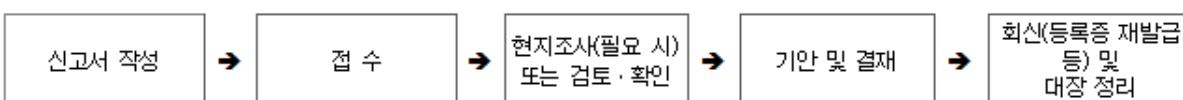

비고: 「계량에 관한 법률」 제7조제4항, 제8조제4항, 제9조제2항 및 같은 법 시행령 제49조제2항제2호에 따라 변경·등록·신고를 하려는 경우에는 등록·지정·신고 사항의 변경이 발생한 날부터 30일 이내에 시장·군수·구청장에게 변경사항을 신고해야 합니다.

210 mm × 297 mm(백상지 80 g/㎡)

■ 계량에 관한 법률 시행규칙 [별지 제4호서식] <개정 2019. 5. 28.>

계량기 자체수리자 지정신청서

* 바탕색이 어두운 난은 신청인이 적지 않습니다.

접수번호		접수일		처리기간	15일
신청인	업체명	성명(대표자)	사업자등록번호		
	사업장 주소	사업장 전화번호	사업장 팩스번호		
	공장 주소	공장 전화번호	공장 팩스번호		
신청 대상	계량기 종류 및 수리범위				

「계량에 관한 법률」 제8조제2항 및 같은 법 시행규칙 제8조제1항에 따라 계량기 자체수리자의 지정을 위와 같이 신청합니다.

년 월 일

신청인

(서명 또는 인)

특별자치시장·특별자치도지사·시장·군수·구청장

귀하

첨부서류	1. 자체시설명세서 1부 2. 검사설비명세서 1부	수수료 「계량에 관한 법률 시행규칙」 제52조에 따라 국가기술표준원장이 고시한 금액
시장·군수·구청장 확인 사항	1. 법인 등기사항증명서(법인인 경우만 해당합니다) 2. 사업자등록증	

행정정보 공동이용 동의서

본인은 이 건 업무처리와 관련하여 시장·군수·구청장이 「전자정부법」 제36조제1항에 따른 행정정보의 공동이용을 통하여 위의 시장·군수·구청장 확인 사항 중 사업자등록증을 확인하는 것에 동의합니다.

*동의하지 않는 경우에는 신청인이 직접 사업자등록증 사본을 제출해야 합니다.

신청인 생년월일:

신청인

(서명 또는 인)

처리절차

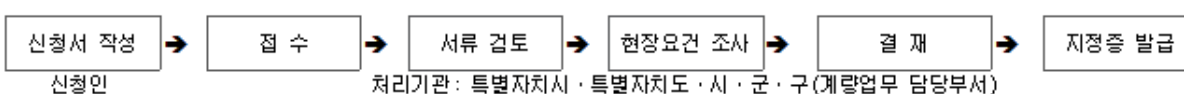

210 mm × 297 mm(백상지 80 g/㎡)

■ 계량에 관한 법률 시행규칙 [별지 제5호서식] <개정 2019. 5. 28.>

제 호

계량기 자체수리자 지정증

업 체 명:

성 명(대표자):

사업자등록번호:

사업장 주소:

최초 지정 일자:

계량기 종류 및 수리범위:

「계량에 관한 법률」 제8조제2항 및 같은 법 시행규칙 제9조제1항에 따라 자체수리자로 지정합니다.

년 월 일

특별자치시장·특별자치도지사·시장·군수
·구청장

직인

210 mm × 297 mm(백상지 120 g/㎡)

■ 계량에 관한 법률 시행규칙 [별지 제6호서식] <개정 2019. 5. 28.>

계량기 수입업 신고서

* 바탕색이 어두운 칸은 신청인이 적지 않으며, []에는 해당되는 곳에 √ 표를 합니다.

접수번호		접수일		처리기간	7일
신청인	업체명	성명(대표자)		사업자등록번호	
	사업장 주소	사업장 전화번호		사업장 팩스번호	
제조업체명		제조업체 주소		수입 계량기 종류	비고

「계량에 관한 법률」 제9조제1항 및 같은 법 시행규칙 제10조제1항에 따라 계량기 수입업을 위와 같이 신고합니다.

년 월 일

신고인

(서명 또는 인)

특별자치시장·특별자치도지사·시장·군수·구청장

귀하

시장·군수·구청장 확인 사항	1. 법인 등기사항증명서(법인인 경우만 해당합니다) 2. 사업자등록증	수수료 「계량에 관한 법률 시행규칙」 제52조에 따라 국가기술표준원장이 고시한 금액
-----------------	---	---

행정정보 공동이용 동의서

본인은 이 건 업무처리와 관련하여 시장·군수·구청장이 「전자정부법」 제36조제1항에 따른 행정정보의 공동이용을 통하여 위의 시장·군수·구청장 확인 사항 중 사업자등록증을 확인하는 것에 동의합니다.

*동의하지 않는 경우에는 신청인이 직접 사업자등록증 사본을 제출해야 합니다.

신고인 생년월일:

신고인

(서명 또는 인)

처리절차

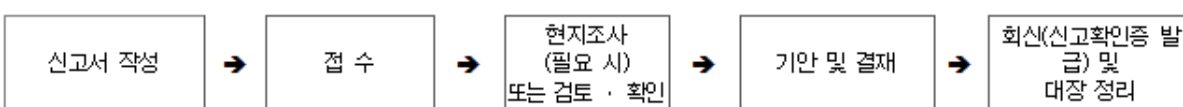

처리기관: 특별자치시·특별자치도·시·군·구(계량업무 담당부서)

210 mm × 297 mm(백상지 80 g/㎡)

■ 계량에 관한 법률 시행규칙 [별지 제7호서식] <개정 2019. 5. 28.>

제 호

계량기 수입업신고확인증

업 체 명:

성 명(대표자):

사업자등록번호:

수입업체 주소:

제조업체명:

수입 계량기 종류:

최초 신고 일자:

위와 같이 「계량에 관한 법률」 제9조제1항 및 같은 법 시행규칙 제10조제1항에 따라 계량기 수입업으로 신고하였음을 증명합니다.

년 월 일

특별자치시장·특별자치
도지사·시장·군수
·구청장

직인

210 mm × 297 mm(백상지 120 g/㎡)

■ 계량에 관한 법률 시행규칙 [별지 제8호서식]

1. 계량기 제조업, 수리업, 수입업 및 자체수리자 대장

계량기 **대장**
 [] **제조업**
 [] **수리업**
 [] **수입업**
 [] **자체수리자**

등록 번호	등록 일자	업체명	성명 (대표자)	사업장 주소	공장 주소	전화 번호	제조 (수리·수입) 할 계량기	비고

210 mm × 297 mm(백상지 80 g/㎡)

2. 계량증명업 대장

계량증명업 대장

등록 번호	등록 일자	업체명	성명 (대표자)	사업장 주소	전화 번호	계량증명에 사용하는 계량기			비고
						종류	규격	수량	

210 mm × 297 mm(백상지 80 g/㎡)

■ 계량에 관한 법률 시행규칙 [별지 제9호서식] <개정 2019. 9. 27.>

[] 폐업
[] 휴업 신고서
[] 휴업재개

* 바탕색이 어두운 칸은 신고인이 적지 않으며, []에는 해당되는 곳에 √ 표를 합니다.

접수번호	접수일	처리기간	7일
<input type="checkbox"/> 제조업자 <input type="checkbox"/> 수리업자 <input type="checkbox"/> 계량증명업자 <input type="checkbox"/> 자체 수리자 <input type="checkbox"/> 수입업자	업체명	성명(대표자)	사업자등록번호
	사업장 주소	사업장 전화번호	사업장 팩스번호
	공장 주소	공장 전화번호	공장 팩스번호
	폐업일 · 휴업일 · 휴업재개일 년 월 일		
등록증 · 지정증 · 신고확인증 분실사유			

「계량에 관한 법률」 제12조제1항 및 같은 법 시행규칙 제13조에 따라 ([] 폐업, [] 휴업, [] 휴업한 사업을 다시 시작)하였음을 신고합니다.

년 월 일
(서명 또는 인)

신고인

특별자치시장 · 특별자치도지사 · 시장 · 군수 귀하
· 구청장

신고인 첨부서류	등록증, 지정증 또는 신고확인증 1부 * 등록증, 지정증 또는 신고확인증을 분실한 경우에는 분실사유를 작성하고 등록증, 지정증 또는 신고확인증을 첨부하지 않아도 됩니다.	수수료 없음
-------------	---	-----------

참고사항

「부가가치세법」 제8조제7항에 따른 폐업신고를 같이 하려는 경우에는 같은 법 시행규칙 별지 제9호서식의 폐업신고서를 함께 제출하거나 「민원처리에 관한 법률 시행령」 제12조제10항에 따른 통합 폐업신고서를 제출해야 합니다. 이 경우 관할 특별자치시장 · 특별자치도지사 · 시장 · 군수 · 구청장은 함께 제출받은 폐업신고서 또는 통합 폐업신고서를 지체 없이 관할 세무서장에게 송부해야 합니다.

처리 절차

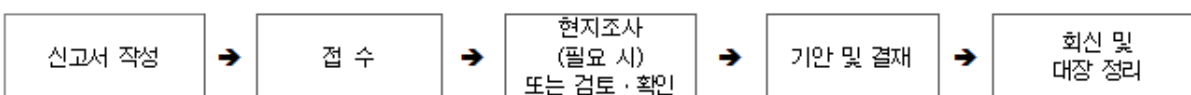

신고인

처리기관: 특별자치시 · 특별자치도 · 시 · 군 · 구(계량업무 담당 부서)

210 mm × 297 mm(백상지 80 g/㎡)

■ 계량에 관한 법률 시행규칙 [별지 제10호서식]

형식승인신청서

※ 바탕색이 어두운 난은 신청인이 적지 않습니다.

접수번호	접수일	처리기간	시험기간 + 20일
신청인	업체명	성명(대표자)	사업자등록번호
	사업장 주소	사업장 전화번호	사업장 팩스번호
	공장 주소	공장 전화번호	공장 팩스번호
	제조·수입 종류 및 범위	제조업 등록 일자(또는 수입업 신고 일자)	
	담당자 성명	담당자 전자우편주소	담당자 이동전화번호
대상 계량기	계량기 종류	형식 명칭과 기호	규격

「계량에 관한 법률」 제14조제1항 및 같은 법 시행규칙 제14조에 따라 형식승인을 위와 같이 신청합니다.

년 월 일

신청인(대표자)

(서명 또는 인)

형식승인기관의 장 귀하

첨부서류	1. 계량기의 사용설명서 1부 2. 계량기의 분해조립도 1부 3. 각 부분의 회로도 및 부품목록 1부 4. 계량기의 봉인방법 및 관련 도면 1부 5. 형식승인기준에 따라 형식승인 신청 시 제출하도록 정한 서류 1부	수수료 「계량에 관한 법률 시행규칙」 제52조에 따라 국가기술표준원장이 고시한 금액
------	---	---

처 리 절 차

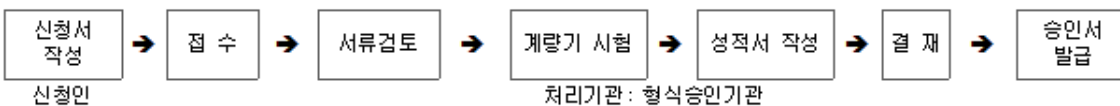

210 mm × 297 mm(백상지 80 g/㎡)

■ 계량에 관한 법률 시행규칙 [별지 제11호서식]

형식승인번호 제 호

형식승인서

1. 업 체 명:
2. 성 명(대표자): 사업자등록번호:
3. 사업장 주소:
4. 공장 주소:
5. 계량기의 종류:
6. 규격 및 형식:
7. 형식승인가준명 및 고시번호:
8. 형식승인번호:

위 계량기는 「계량에 관한 법률」 제14조제1항 및 같은 법 시행규칙 제15조 제1항에 따라 위와 같이 형식을 승인합니다.

년 월 일

형식승인가관의 장

직인

210 mm × 297 mm(백상지 120 g/㎡)

형식승인서 기재사항 변경신청서

* 바탕색이 어두운 난은 신청인이 적지 않으며, []에는 해당되는 곳에 √ 표를 합니다.

접수번호		접수일		처리기간	7일
신청인	업체명		성명(대표자)	사업자등록번호	
	사업장 주소		사업장 전화번호	사업장 팩스번호	
	공장 주소		공장 전화번호	공장 팩스번호	
	담당자 성명		담당자 전자우편주소	담당자 이동전화번호	
대상 계량기	계량기 종류	규격 및 형식		형식승인번호	
변경 사유				변경사유 발생일자 년 월 일	

「계량에 관한 법률 시행규칙」 제15조제3항에 따라 형식승인서의 기재사항변경을 위와 같이
신청합니다.

三
四
五

신청인(대표자)

(서명 또는 인)

형식승인기관의 장 귀하

첨부서류	변경내용을 증명하는 서류 1부	수수료 「계량에 관한 법률 시행규칙」 제52조에 따라 국가기술표준원 장이 고시한 금액
------	------------------	--

처리절차

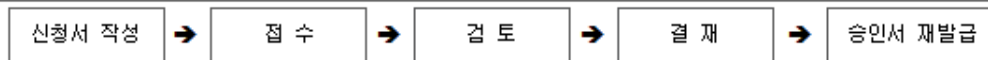

신철인

처리기관 : 형식승인기관

비고: 「거래에 관한 법률 시행규칙」 제15조제3항에 따라 형식승인서의 기재사항을 변경하려는 경우에는 변경사유가 발생한 날부터 30일 이내에 형식승인기관의 장에게 기재사항변경을 신청해야 합니다.

210 mm × 297 mm(백상지 80 g/㎡)

■ 계량에 관한 법률 시행규칙 [별지 제13호서식]

형식승인기관 지정신청서

* 바탕색이 어두운 난은 신청인이 적지 않습니다.

접수번호	접수일	처리기간	40일
신청인	업체명	성명(대표자)	사업자등록번호
	본사 주소	본사 전화번호	본사 팩스번호
	사업장 주소	사업장 전화번호	사업장 팩스번호
지정 신청분야			

「계량에 관한 법률」 제16조제2항 및 같은 법 시행규칙 제18조제1항에 따라 형식승인기관의 지정을 위와 같이 신청합니다.

년 월 일

신청인

(서명 또는 인)

국가기술표준원장 귀하

첨부서류	1. 법인의 정관 또는 단체의 규약 1부 2. 형식승인을 위한 조직 · 인력현황 및 시험설비 등을 기재한 사업계획서 1부	수수료 「계량에 관한 법률 시행규칙」 제52조에 따라 국가기술표준원 장이 고시한 금액
국가기술표준 원장 확인 사항	1. 법인 등기사항증명서(법인인 경우만 해당합니다) 2. 사업자등록증	

행정정보 공동이용 동의서

본인은 이 건 업무처리와 관련하여 국가기술표준원장이 「전자정부법」 제36조제1항에 따른 행정정보의 공동이용을 통하여 위의 국가기술표준원장 확인사항 중 사업자등록증을 확인하는 것에 동의합니다.

*동의하지 않는 경우에는 신청인이 직접 사업자등록증 사본을 제출해야 합니다.

신청인 생년월일:

신청인

(서명 또는 인)

처 리 절 차

신청서 작성 신청인	→	접 수	→	서류 검토	→	현장 평가	→	위원회 심의	→	결 재	→	지정증 발급 및 공고
------------------	---	-----	---	-------	---	-------	---	-----------	---	-----	---	----------------

처리기관: 국가기술표준원

210 mm × 297 mm(백상지 80 g/㎡)

■ 계량에 관한 법률 시행규칙 [별지 제14호서식]

제 호

형식승인기관 지정증

기관명:

본사 주소:

사업장 주소:

대표자:

사업자등록번호:

형식승인 수행범위:

「계량에 관한 법률」 제16조제1항 및 같은 법 시행규칙 제19조제1항에
따라 위와 같이 형식승인기관으로 지정합니다.

년 월 일

국 가 기 술 표 준 원 장**직인**

210 mm × 297 mm(백상지 120 g/㎡)

■ 계량에 관한 법률 시행규칙 [별지 제15호서식] <개정 2019. 5. 28.>

☐ 형식승인기관

☐ 검정기관

☐ 자체검정사업자

지정사항 변경신고서

☐ 자체정기검사사업자

☐ 적합성확인기관

* 바탕색이 어두운 난은 신청인이 적지 않으며, []에는 해당되는 곳에 √ 표를 합니다.

접수번호	접수일	처리기간	7일
신청인	업체명	성명(대표자)	사업자등록번호
	본사 주소	본사 전화번호	본사 팩스번호
	사업장 주소	사업장 전화번호	사업장 팩스번호
변경사항 및 사유	변경된 사항	지정 사항 변경일 년 월 일	
	변경사유		

「계량에 관한 법률」 제16조제4항·제26조제5항·제32조제3항·제44조제4항 및 같은 법 시행규칙 제19조제3항·제26조제3항·제31조제2항·제39조제3항에 따라 (☐ 형식승인기관, ☐ 검정기관, ☐ 자체검정사업자, ☐ 자체정기검사사업자, ☐ 적합성확인기관) 지정사항 중 변경된 사항을 위와 같이 신고합니다.

년 월 일

신고인

(서명 또는 인)

국가기술표준원장
특별자치시장·특별자치도지사·시장·군수·구청장

귀하

첨부서류	변경내용을 증명하는 서류 1부	수수료 없음
------	------------------	-----------

처리절차

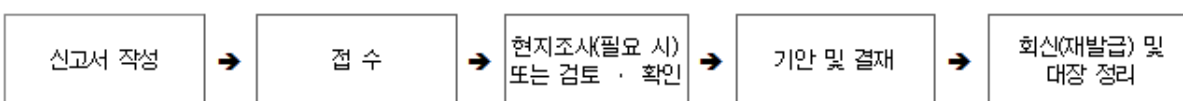

신고인

처리기관: 국가기술표준원 또는 특별자치시·특별자치도·시·군·구(계량업무 담당부서)

비고: 「계량에 관한 법률 시행규칙」 제19조제3항, 제26조제3항, 제31조제2항 또는 제39조제3항 따라 변경사항을 신고하려는 경우에는 지정사항의 변경이 발생한 날부터 30일 이내에 시장·군수·구청장에게 변경사항을 신고해야 합니다.

210 mm × 297 mm(백상지 80 g/㎡)

■ 계량에 관한 법률 시행규칙 [별지 제16호서식]

형식승인 변경신청서

* 바탕색이 어두운 난은 신청인이 적지 않습니다.

접수번호	접수일	처리기간	시험기간 + 20일
신청인	업체명	성명(대표자)	사업자등록번호
	사업장 주소	사업장 전화번호	사업장 팩스번호
	공장 주소	공장 전화번호	공장 팩스번호
	담당자 성명	담당자 전자우편주소	담당자 이동전화번호
대상 계량기	계량기 종류	형식승인번호	규격
	변경내용		

「계량에 관한 법률」 제21조제1항 및 같은 법 시행규칙 제21조제1항에 따라 위와 같이 형식승인의 변경을 위와 같이 신청합니다.

년 월 일

신청인(대표자)

(서명 또는 인)

형식승인기관의 장 귀하

첨부서류	1. 각 부분의 회로도 및 부품목록 1부 2. 계량기의 봉인방법 및 관련 도면 1부 3. 형식승인기준에 따라 제출해야 하는 서류 1부	수수료 「계량에 관한 법률 시행규칙」 제52조에 따라 국가기술표준원 장이 고시한 금액
------	--	--

처 리 절 차

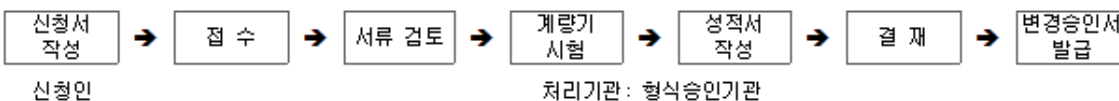

210 mm × 297 mm(백상지 80 g/㎡)

■ 계량에 관한 법률 시행규칙 [별지 제17호서식]

[] 계량기 검정

[] 계량기 재검정 신청서

[] 수리한 계량기 재검정

* 바탕색이 어두운 칸은 신청인이 적지 않습니다.

접수번호	접수일	처리기간	10일
신청인	업체명	성명(대표자)	사업자등록번호
	사업장 주소	사업장 전화번호	사업장 팩스번호
	공장 주소	공장 전화번호	공장 팩스번호
	담당자 성명	담당자 전자우편주소	담당자 이동전화번호

검정 장소	
----------	--

계량기명	규격		검정 구분	수량	수수료		기물번호
	형식승인번호	규격			단가	금액	
검정 대상 계량기							
	합계						

「계량에 관한 법률」 제23조제3항 및 같은 법 시행규칙 제24조제1항 및 제2항에 따라 위와 같이 계량기의 ([] 검정, [] 재검정)를 위와 같이 신청합니다.

년 월 일

신청인(대표자)

(서명 또는 인)

지방자치단체의 장
검정기관의 장

귀하

첨부서류	수수료
1. 수리내용을 증명할 수 있는 서류(법 제25조에 따른 수리한 계량기의 재검정 신청인만 해당합니다) 1부 2. 검정·재검정 대상 계량기	「계량에 관한 법률 시행규칙」 제52조에 따라 국가기술표준원장이 고시한 금액

처 리 절 차

신청서 작성	→	접 수	→	서류 검토	→	검정 실시	→	검정표시 및 봉인
신청인		처리기관: 지방자치단체 또는 검정기관						

210 mm × 297 mm(백상지 80 g/㎡)

■ 계량에 관한 법률 시행규칙 [별지 제18호서식]

[] **검정기관** **지정신청서**
 [] **자체검정사업자**

* 바탕색이 어두운 난은 신청인이 적지 않습니다.

(앞쪽)

접수번호	접수일	처리기간	40일
신청인	업체명	성명(대표자)	사업자등록번호
	사업장 주소	사업장 전화번호	사업장 팩스번호
	공장 주소	공장 전화번호	공장 팩스번호
지정 신청분야			

「계량에 관한 법률」 제26조제1항, 제3항 및 같은 법 시행규칙 제25조제1항에 따라 위와 같이 ([] 검정기관, [] 자체검정사업자)의 지정을 위와 같이 신청합니다.

년 월 일

신청인

(서명 또는 인)

국가기술표준원장 귀하

첨부서류	1. 검정요원 및 검정설비 현황을 기재한 서류 1부 2. 법인의 정관 또는 단체의 규약(자체검정사업자인 경우에는 제외합니다) 3. 최근 2년간의 검정기관에서 발행한 검정결과를 기재한 서류(자체검정사업자 신청인만 해당합니다) 1부	수수료 「계량에 관한 법률 시행규칙」 제52조에 따라 국가기술표준원장이 고시한 금액
국가기술표준원장 확인 사항	1. 법인 등기사항증명서(법인인 경우만 해당합니다) 2. 사업자등록증	

행정정보 공동이용 동의서

본인은 이 건 업무처리와 관련하여 국가기술표준원장이 「전자정부법」 제36조제1항에 따른 행정정보의 공동이용을 통하여 위의 국가기술표준원장 확인사항 중 사업자등록증을 확인하는 것에 동의합니다.

*동의하지 않는 경우에는 신청인이 직접 사업자등록증 사본을 제출해야 합니다.

신청인 생년월일:

신청인

(서명 또는 인)

처 리 절 차

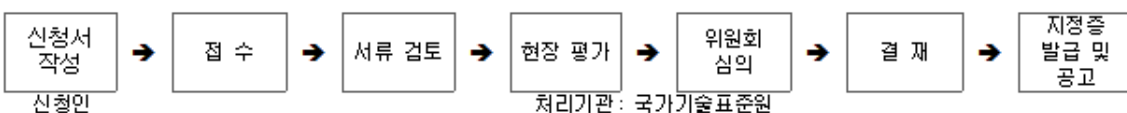

처리기관: 국가기술표준원

210 mm × 297 mm(백상지 80 g/㎡)

■ 계량에 관한 법률 시행규칙 [별지 제19호서식]

제 호

검정기관(자체검정사업자) 지정증

기관명:

본사 주소:

사업장 주소:

대표자:

사업자등록번호:

검정 수행범위:

「계량에 관한 법률」 제26조제1항, 제3항 및 같은 법 시행규칙 제26조제1항에 따라 위와 같이 검정기관(자체검정사업자)으로 지정합니다.

년 월 일

국 가 기 술 표 준 원 장

직인

210 mm × 297 mm(백상지 120 g/㎡)

■ 계량에 관한 법률 시행규칙 [별지 제20호서식] <개정 2019. 5. 28.>

문서번호:

수신: 특별시장·광역시장·도지사

제목: 정기검사 계량기 수량조사 보고서

년

월

일

발신:

인

업체명	성명 (대표자)	주소	업종	계량기			비고
				종류	형식 또는 규격	수량	

「계량에 관한 법률 시행규칙」 제28조제2항에 따라 위와 같이 보고합니다.

210 mm × 297 mm(백상지 80 g/㎡)

■ 계량에 관한 법률 시행규칙 [별지 제21호서식] <개정 2019. 5. 28.>

소재장소 정기검사신청서

* 바탕색이 어두운 난은 신청인이 적지 않습니다.

접수번호	접수일			처리기간	7일
신청인	업체명		성명(대표자)	사업자등록번호	
	사업장 주소		사업장 전화번호	사업장 팩스번호	
대상 계량기	계량기의 소재장소		정기검사기일		
	종류	형식 또는 규격	수량		
신청 사유	소재장소 정기검사를 받을 사유				

「계량에 관한 법률 시행규칙」 제28조제3항 후단에 따라 소재장소 정기검사를 위와 같이 신청합니다.

년 월 일

신청인

(서명 또는 인)

특별자치시장·특별자치도지사·시장·군수
·구청장 귀하

첨부서류	없음	수수료 「계량에 관한 법률 시행규칙」 제52조에 따라 국가기술표준원장이 고시한 금액
------	----	---

처리절차

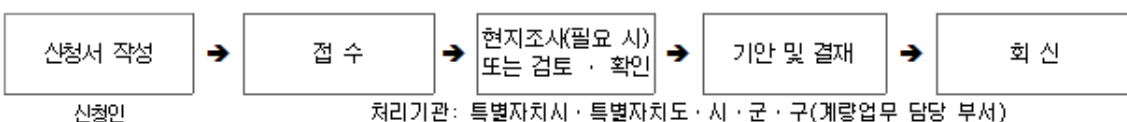

210 mm × 297 mm(백상지 80 g/㎡)

■ 계량에 관한 법률 시행규칙 [별지 제22호서식] <개정 2019. 5. 28.>

자체정기검사사업자 지정신청서

* 바탕색이 어두운 난은 신청인이 적지 않습니다.

접수번호	접수일	처리기간	40일
신청인	업체명	성명(대표자)	사업자등록번호
	사업장 주소	사업장 전화번호	사업장 팩스번호
	공장 주소	공장 전화번호	공장 팩스번호
	자체정기검사 등록분야		

지정신청 품목
및 규격

「계량에 관한 법률」 제32조제2항 및 같은 법 시행규칙 제30조제1항에 따라 계량기 자체정기검사사업자의 지정을 위와 같이 신청합니다.

년 월 일

신청인

(서명 또는 인)

특별자치시장·특별자치
도지사·시장·군수·구청장 귀하

첨부서류	1. 검사요원 및 검사설비 현황을 기재한 서류 1부 2. 검사업무규정 1부	수수료 「계량에 관한 법률 시행규칙」 제52조에 따라 국가기술표준원장이 고시한 금액
시장·군수·구청장 확인 사항	1. 법인 등기사항증명서(법인인 경우만 해당합니다) 2. 사업자등록증	

행정정보 공동이용 동의서

본인은 이 건 업무처리와 관련하여 시장·군수·구청장이 「전자정부법」 제36조제1항에 따른 행정정보의 공동이용을 통하여 위의 시장·군수·구청장 확인 사항 중 사업자등록증을 확인하는 것에 동의합니다.

*동의하지 않는 경우에는 신청인이 직접 사업자등록증 사본을 제출해야 합니다.

신청인 생년월일:

신청인

(서명 또는 인)

처 리 절 차

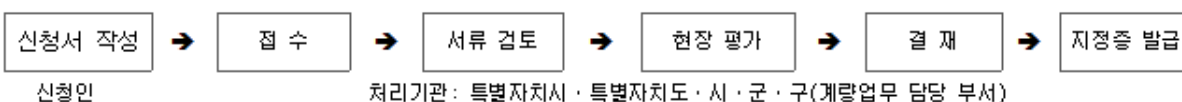

210 mm × 297 mm(백상지 80 g/㎡)

■ 계량에 관한 법률 시행규칙 [별지 제23호서식] <개정 2019. 5. 28.>

제 호

자체정기검사사업자 지정증

업 체 명:

사업장 주소:

공장 주소:

성명(대표자):

사업자등록번호:

자체정기검사 수행범위:

「계량에 관한 법률」 제32조제1항 및 같은 법 시행규칙 제31조제1항
에 따라 위와 같이 자체정기검사사업자로 지정합니다.

년 월 일

특별자치시장·특별자
치도지사·시장·군수
·구청장

직인

210 mm × 297 mm(백상지 120 g/㎡)

■ 계량에 관한 법률 시행규칙 [별지 제24호서식]

정량표시상품 자기적합성선언신청서

※ 바탕색이 어두운 난은 신청인이 적지 않습니다.

접수번호	접수일	처리기간	40일
신청인	업체명	성명(대표자)	사업자등록번호
	사업장 주소	사업장 전화번호	사업장 팩스번호
	공장 주소	공장 전화번호	공장 팩스번호
	담당자 성명	담당자 전자우편주소	담당자 이동전화번호
신청분야 및 규격	상품 종류		
	규격		

「계량에 관한 법률」 제43조제1항 및 같은 법 시행규칙 제36조에 따라 정량표시상품의 자기적합성선언확인을 위와 같이 신청합니다.

년 월 일

신청인(대표자)

(서명 또는 인)

적합성확인기관의 장 귀하

첨부서류	1. 정량관리를 위한 조직의 구성도 및 인력현황 1부 2. 자체정량관리시스템 지침서 1부 3. 검사설비현황 1부 4. 자체검사성적서 또는 국가기술표준원장이 지정하는 정량검사기관의 검사성적서 1부 5. 최근 3개월의 포장공정관리 및 최근 3개월의 정량측정실시기록 1부	수수료 「계량에 관한 법률 시행규칙」 제52조에 따라 국가기술표준원장이 고시한 금액
------	--	---

처 리 절 차

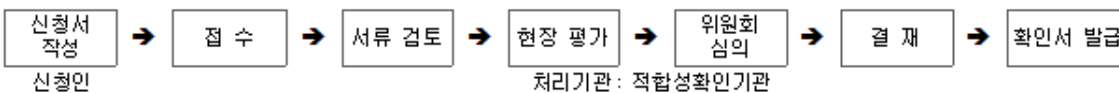

210 mm × 297 mm(백상지 80 g/㎡)

■ 계량에 관한 법률 시행규칙 [별지 제26호서식]

자기적합성선언확인서 기재사항 변경신청서

* 바탕색이 어두운 난은 신청인이 적지 않으며, []에는 해당되는 곳에 √ 표를 합니다.

접수번호	접수일	처리기간	7일
신청인	업체명	성명(대표자)	사업자등록번호
	사업장 주소	사업장 전화번호	사업장 팩스번호
	공장 주소	공장 전화번호	공장 팩스번호
	담당자 성명	담당자 전자우편주소	담당자 이동전화번호
대상 상품	상품의 종류	규격	인증번호
사유	변경 사유		

「계량에 관한 법률」 제43조제3항 및 같은 법 시행규칙 제37조제3항에 따라 자기적합성선언확인서의 기재사항 변경을 위와 같이 신청합니다.

년 월 일

신청인(대표자)

(서명 또는 인)

적합성확인기관의 장 귀하

첨부서류	변경내용을 증명하는 서류 1부	수수료 없음
------	------------------	-----------

처리절차



신청인

처리기관 : 적합성확인기관

비고 : 「계량에 관한 법률 시행규칙」 제37조제3항에 따라 자기적합성선언확인서의 기재사항을 변경하려는 경우에는 변경사유가 발생한 날부터 30일 이내에 적합성확인기관의 장에게 기재사항변경을 신청해야 합니다.

210 mm × 297 mm(백상지 80 g/㎡)

■ 계량에 관한 법률 시행규칙 [별지 제27호서식]

적합성확인기관 지정신청서

* 바탕색이 어두운 난은 신청인이 적지 않습니다.

접수번호	접수일	처리기간	40일
신청인	업체명	성명(대표자)	사업자등록번호
	본사 주소	본사 전화번호	본사 팩스번호
	사업장 주소	사업장 전화번호	사업장 팩스번호
지정 신청분야			

「계량에 관한 법률」 제44조제2항 및 같은 법 시행규칙 제38조제1항에 따라 적합성확인기관의 지정을 위와 같이 신청합니다.

년 월 일

신청인

(서명 또는 인)

국가기술표준원장 귀하

첨부서류	1. 적합성확인요원 및 설비 현황을 기재한 서류 1부 2. 적합성확인 수수료 및 비용에 관한 규정 1부	수수료 「계량에 관한 법률 시행규칙」 제52조에 따라 국가기술표준원 장이 고시한 금액
국가기술표준 원장 확인 사항	1. 법인 등기사항증명서(법인인 경우만 해당합니다) 2. 사업자등록증	

행정정보 공동이용 동의서

본인은 이 건 업무처리와 관련하여 국가기술표준원장이 「전자정부법」 제36조제1항에 따른 행정정보의 공동이용을 통하여 위의 국가기술표준원장 확인 사항 중 사업자등록증을 확인하는 것에 동의합니다.

*동의하지 않는 경우에는 신청인이 직접 사업자등록증 사본을 제출해야 합니다.

신청인 생년월일:

신청인

(서명 또는 인)

처 리 절 차

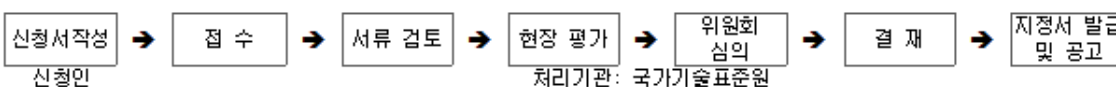

210 mm × 297 mm(백상지 80 g/㎡)

■ 계량에 관한 법률 시행규칙 [별지 제28호서식]

제 호

적합성확인기관 지정증

기관명:

본사 주소:

사업장 주소:

성명(대표자):

사업자등록번호:

「계량에 관한 법률」 제44조제1항 및 같은 법 시행규칙 제39조제1항에 따라 위와 같이 적합성확인기관으로 지정합니다.

년 월 일

국가기술표준원장**직인**

210 mm × 297 mm(백상지 120 g/㎡)

■ 계량에 관한 법률 시행규칙 [별지 제29호서식] <개정 2019. 5. 28.>

(앞 면)

제 호
계량검사공무원증
<div style="border: 1px solid black; padding: 10px; text-align: center;"> <p>사 진</p> <p>3cm × 4cm</p> <p>(모자 벗은 상반신으로 뒤 그림 없이 6개월 이내 촬영한 것)</p> </div>
성 명
산업통상자원부 특별자치시·특별자치 도·시·군·구

60mm × 90mm [보존용지(1종) 120g/㎡]

(색상: 연하늘색)

(뒷 면)

계량검사공무원증
소 속: 직 급: 성 명: 생년월일:
위 사람은 「계량에 관한 법률」 제50조제4 항 및 같은 법 시행규칙 제43조에 따라 계 량검사공무원임을 증명합니다.
년 월 일
산업통상자원부장관 특별자치시장·특별자 치도지사·시장·군수 ·구청장
<div style="border: 2px solid red; padding: 5px; color: red;">직인</div>
1. 이 증은 다른 사람에게 대여 또는 양도할 수 없습니다. 2. 이 증을 습득한 경우에는 가까운 우체통에 넣 어 주십시오.

■ 계량에 관한 법률 시행규칙 [별지 제30호서식] <개정 2019. 5. 28.>

사용중지 표시증

종류		기물번호	
사유			

위의 계량기는 「계량에 관한 법률」 제52조제1항 및 같은 법 시행규칙 제44조에 따라 증인의 표시를 제거한 계량기로서 같은 법 제36조에 따라 법정계량에 사용할 수 없습니다.

년 월 일

특별자치시장·특별자치도지사·시장·군수
·구청장

직인

계량검사공무원 인

※ 유의사항

위의 계량기를 법정계량에 사용한 경우에는 「계량에 관한 법률」 제71조에 따라 3년 이하의 징역 또는 3천만원 이하의 벌금을 부과 받게 됩니다.

210 mm × 297 mm(백상지 80 g/㎡)

■ 계량에 관한 법률 시행규칙 [별지 제31호서식] <개정 2019. 5. 28.>

(앞 면)

제 호
소비자감시원 증
<div style="border: 1px solid black; padding: 10px; text-align: center;"> <p>사 진</p> <p>3cm × 4cm</p> <p>(모자 벗은 상반신으로 뒤 그림 없이 6개월 이내 촬영한 것)</p> </div>
성 명
국가기술표준원 특별자치시·특별자치 도·시·군·구

60mm × 90mm [보존용지(1종) 120g/㎡]

(색상: 연하늘색)

(뒷 면)

소비자감시원 증
소 속: 직 급: 성 명: 생년월일:
위 사람은 「계량에 관한 법률」 제54조제3 항 및 같은 법 시행규칙 제45조에 따라 소 비자감시원임을 증명합니다.
년 월 일
국가기술표준원장 특별자치시장·특별자 치도지사·시장·군수 ·구청장
<div style="border: 2px solid red; padding: 5px; color: red;">직인</div>
1. 이 증은 다른 사람에게 대여 또는 양도할 수 없습니다. 2. 이 증을 습득한 경우에는 가까운 우체통에 넣 어 주십시오.

■ 계량에 관한 법률 시행규칙 [별지 제32호서식] <개정 2019. 5. 28.>

영업자 지위승계신고서

※ 바탕색이 어두운 칸은 신청인이 적지 않습니다.

접수번호	접수일	처리기간	7일
승계를 하는 사 람	법인(단체) 명칭	성명(대표자)	사업자등록번호
	사업장 주소	사업장 전화번호	사업장 팩스번호
	공장 주소	공장 전화번호	공장 팩스번호
승계를 받는 사 람	법인(단체) 명칭	성명(대표자)	사업자등록번호
	사업장 주소	사업장 전화번호	사업장 팩스번호
	공장 주소	공장 전화번호	공장 팩스번호
지위승계 사유 (양도, 상속, 합병 등)		지위승계일시	

「계량에 관한 법률」 제63조제2항 및 같은 법 시행규칙 제51조제1항에 따라 등록업자, 신고업자 및 지정기관 또는 지정사업자의 지위승계를 위와 같이 신고합니다.

년 월 일

신고인(승계자)

(서명 또는 인)

피승계자

(서명 또는 인)

국가기술표준원장

특별자치시장·특별자치
도지사·시장·군수·구
청장 귀하

신청인 제출서류	1. 사업의 전부를 양도하는 경우: 양도·양수 계약서 사본 등 양도·양수를 증명하는 서류 1부 2. 상속의 경우: 가족관계증명서 및 상속 사실을 확인할 수 있는 서류 1부 3. 합병의 경우: 합병계약서 사본 등 지위승계를 증명하는 서류 1부	수수료 없음
국가기술표준 원장 또는 시장·군수· 구청장 확인 사항	1. 법인 등기사항증명서(법인인 경우만 해당합니다) 2. 사업자등록증	

행정정보 공동이용 동의서

본인은 이 건 업무처리와 관련하여 국가기술표준원장 또는 시장·군수·구청장이 「전자정부법」 제36조제1항에 따른 행정정보의 공동이용을 통하여 위의 국가기술표준원장 또는 시장·군수·구청장 확인 사항 중 사업자등록증을 확인하는 것에 동의합니다.

*동의하지 않는 경우에는 신고인이 직접 사업자등록증 사본을 제출해야 합니다.

신고인 생년월일:

신고인

(서명 또는 인)

처 리 절 차

신고서 작성 <small>신고인</small>	→	접 수 <small>처리기관: 국가기술표준원 또는 특별자치시·특별자치도·시·군·구(계량업무 담당부서)</small>	→	검 토	→	기안 및 결재	→	회신(재발급 등) 및 대장 정리
------------------------------	---	---	---	-----	---	---------	---	----------------------

210 mm × 297 mm(백상지 80 g/㎡)